



RESOLUCIÓN de 3 de febrero de 2021, de la Dirección General de Sostenibilidad, por la que se otorga autorización ambiental unificada, incluida su modificación sustancial, para actividad dedicada a la fabricación y comercialización de piensos compuestos, estación de servicio para suministro de combustible, almacenamiento y venta de abonos, y almacenamiento y venta de productos fitosanitarios promovido por Sociedad Cooperativa Nuestra Señora del Prado, en el término municipal de Malpartida de Plasencia. (2021060389)

ANTECEDENTES DE HECHO

Primero. Con fecha 31 de julio de 2020 tiene entrada en el Registro Único de la Junta de Extremadura, la solicitud modificación sustancial de Autorización Ambiental Unificada (AAU), cuyas tasas fueron liquidadas con fecha 11 de agosto de 2020, relativo al expediente AAU 18/244, para actividad dedicada a la fabricación y comercialización de piensos compuestos, estación de servicio para suministro de combustible, almacenamiento y venta de abonos, y almacenamiento y venta de productos fitosanitarios ubicada en el término municipal de Malpartida de Plasencia (Cáceres) y promovida por Sociedad Cooperativa Nuestra Señora del Prado con CIF F-XXXX5502.

Segundo. El proyecto consiste en la fabricación y comercialización de piensos compuestos, estación de servicio para suministro de combustible, almacenamiento y venta de abonos, y almacenamiento y venta de productos fitosanitarios. El objetivo de la fabricación de piensos compuestos o preparados es mezclar los piensos simples o primeras materias en diversas proporciones de forma que, al recibir ciertos aditivos, puedan cumplir determinadas funciones. La producción de la fábrica de piensos es de 23.650 Tm/año aunque la capacidad teórica viene determinada por la capacidad de molturación del molino que asciende a 10 Tm/h (240 Tm/día) para una molienda media.

Los productos a obtener son: piensos compuestos en sacos de 40 kg, piensos compuestos a granel, harinas en sacos de 40 kg y harinas a granel.

Esta actividad está incluida en el ámbito de aplicación de la Ley 16/2015, de 23 de abril, de protección ambiental de la Comunidad Autónoma de Extremadura. En particular en la categoría 3.2.b. del anexo II.

La instalación se ubica en una parcela de uso industrial con referencia catastral 1802402QE5310D0001JA en el término municipal de Malpartida de Plasencia.



Tercero. El órgano ambiental publica Anuncio de fecha 23 de septiembre de 2020 en su sede electrónica, poniendo a disposición del público, durante un plazo de 5 días, la información relativa al procedimiento de solicitud de autorización ambiental unificada, de conformidad con lo dispuesto en el artículo 16.5 de la Ley 16/2015, de 23 de abril, de protección ambiental de la Comunidad Autónoma de Extremadura.

Cuarto. Para dar cumplimiento a lo dispuesto en el artículo 16.4 de la Ley 16/2015 de 23 de abril, de protección ambiental de la Comunidad Autónoma de Extremadura, tras la modificación introducida en la misma por la Ley 8/2019, de 5 de abril, para una Administración más ágil en la Comunidad Autónoma de Extremadura, la Dirección General de Sostenibilidad (DGS) promovió con fecha 23 de septiembre de 2020, la participación real y efectiva de las personas interesadas, en todo caso de los vecinos inmediatos. Con fecha 26 de octubre de 2020 se recibe una sugerencia por parte de una vecina colindante, la cual ha sido tenida en cuenta en la presente resolución.

Quinto. Con fecha 9 de noviembre de 2020, se remite copia del expediente al Ayuntamiento de Malpartida de Plasencia, en el que se le indicaba que disponía de un plazo de 10 días desde la recepción del expediente, para remitir un informe técnico que se pronunciara sobre la adecuación de la instalación a todas aquellas materias de competencia municipal, de conformidad con lo dispuesto en el artículo 25.2 de la Ley 7/1985, de 2 de abril, reguladora de las Bases de Régimen Local. El arquitecto municipal del Ayuntamiento de Malpartida de Plasencia emite informe recibido con fecha 10 de diciembre de 2020, en el que se concluye que el citado proyecto "se adecua a la normativa urbanística vigente".

Sexto. A solicitud de la entonces Dirección General de Medio Ambiente, durante el anterior procedimiento de AAU, por ser la citada Cooperativa colindante con la Cañada Real de San Polo, con deslinde aprobado por Orden de la Consejería de Desarrollo Rural de 27 de noviembre de 2003 (DOE de 23 de diciembre de 2003), el Servicio de Infraestructuras Rurales de la Consejería de Agricultura, Desarrollo Rural, Población y Territorio informa con fecha 31 de julio de 2019 que "las instalaciones de la Cooperativa deberán respetar los límites del deslinde de la vía pecuaria deslindada y cualquier actuación en el ámbito de la misma, deberá ser autorizada por la Secretaría General de Desarrollo Rural y Territorio".

Séptimo. Para dar cumplimiento al apartado 8 del artículo 16, de la Ley 16/2015, de 23 de abril, de protección ambiental de la Comunidad Autónoma de Extremadura, la Dirección General de Sostenibilidad se dirigió mediante escritos de fecha 15 de enero de 2021 a la Sociedad Cooperativa Nuestra Señora del Prado, al Ayuntamiento de Malpartida de Plasencia y a las organizaciones no gubernamentales cuyo objeto sea la defensa de la naturaleza y el desarrollo sostenible con objeto de proceder al trámite de audiencia a los interesados, sin que se hayan pronunciado al respecto.



Octavo. A los anteriores Antecedentes de Hecho, le son de aplicación los siguientes.

FUNDAMENTOS DE DERECHO

Primero. Es órgano competente para la resolución del presente procedimiento la Dirección General de Sostenibilidad de la Consejería para la Transición Ecológica y Sostenibilidad, en virtud de lo dispuesto en el artículo 15 de la Ley 16/2015, de 23 de abril, de protección ambiental de la Comunidad Autónoma de Extremadura y de conformidad con el artículo 31.3 del Decreto 87/2019, de 2 de agosto, por el que se establece la estructura orgánica básica de la Administración de la Comunidad Autónoma de Extremadura.

Segundo. Conforme a lo establecido en el artículo 14.2 de la Ley 16/2015, de 23 de abril, de protección ambiental de la Comunidad Autónoma de Extremadura, "Se somete a autorización ambiental unificada el montaje, explotación, traslado o modificación sustancial, de las instalaciones de titularidad pública o privada en las que se desarrolle alguna de las actividades que se incluyen en el anexo II de la presente ley".

La actividad cuya autorización se pretende, se encuentra incluida en el ámbito de aplicación de la Ley 16/2015, de 23 de abril, de protección ambiental de la Comunidad Autónoma de Extremadura. En concreto, en la categoría 3.2.b del anexo II, relativa a "Instalaciones para tratamiento y transformación, diferente al mero envasado, de las siguientes materias primas, tratadas o no previamente, destinadas a la fabricación de productos alimenticios o piensos a partir de materia prima vegetal, sean fresca, congelada, conservada, precocinada, deshidratada o completamente elaborada, de una capacidad de producción de productos acabados igual o inferior a 300 toneladas por día o 600 toneladas por día en caso de que la instalación funcione durante un periodo no superior a 90 días consecutivos en un año cualquiera, y superior a 20 toneladas por día".

A la vista de los anteriores Antecedentes de Hecho, Fundamentos de Derecho y del informe técnico, habiéndose dado debido cumplimiento a todos los trámites previstos legalmente, la Dirección General de Sostenibilidad.

RESUELVE

Otorgar Autorización Ambiental Unificada, incluida su modificación sustancial, a favor de Sociedad Cooperativa Nuestra Señora del Prado, para actividad dedicada a la fabricación y comercialización de piensos compuestos, estación de servicio para suministro de combustible, almacenamiento y venta de abonos, y almacenamiento y venta de productos fitosanitarios, categoría 3.2.b del Anexo II, relativa a "Instalaciones para tratamiento y transformación, diferente al mero envasado, de las siguientes materias primas, tratadas o no previamente, destinadas a la fabricación de productos alimenticios o piensos a partir de materia prima vegetal,



sean fresca, congelada, conservada, precocinada, deshidratada o completamente elaborada, de una capacidad de producción de productos acabados igual o inferior a 300 toneladas por día o 600 toneladas por día en caso de que la instalación funcione durante un periodo no superior a 90 días consecutivos en un año cualquiera, y superior a 20 toneladas por día”, ubicada en el término municipal de Malpartida de Plasencia, a los efectos recogidos en la Ley 16/2015, de 23 de abril, de protección ambiental de la Comunidad Autónoma de Extremadura, y en el Decreto 81/2011, de 20 de mayo, por el que se aprueba el Reglamento de autorizaciones y comunicación ambiental de la Comunidad Autónoma de Extremadura, señalando que en el ejercicio de la actividad se deberá cumplir el condicionado fijado a continuación y el recogido en la documentación técnica entregada, excepto en lo que ésta contradiga a la presente autorización, sin perjuicio de las prescripciones de cuanta normativa sea de aplicación a la actividad de referencia en cada momento. El nº de expediente de la actividad proyectada es el AAU 20/093.

El funcionamiento de esta actividad atenderá al cumplimiento del condicionado fijado a continuación y el recogido en la documentación técnica entregada, excepto en lo que ésta contradiga al primero.

CONDICIONADO DE LA AUTORIZACIÓN AMBIENTAL UNIFICADA

- a - Medidas relativas a la prevención, minimización, almacenamiento, gestión y control de los residuos generados en la actividad

1. La actividad generará los siguientes residuos no peligrosos:

CÓDIGO LER ⁽¹⁾	RESIDUO	ORIGEN	DESTINO	CANTIDAD TRATADA MENSUAL (t)	OPERACIONES DE VALORIZACIÓN	OPERACIONES DE ELIMINACIÓN
20 03 01	Mezclas de residuos municipales	Oficinas y vestuarios	Gestor autorizado	Ocasional	R13	D15

LER: Lista Europea de Residuos publicada por la Decisión de la Comisión 2014/955/UE de 18 de diciembre de 2014.

2. La actividad generará los siguientes residuos peligrosos:

CÓDIGO LER ⁽¹⁾	RESIDUO	ORIGEN	DESTINO	CANTIDAD TRATADA MENSUAL	OPERACIONES DE VALORIZACIÓN	OPERACIONES DE ELIMINACIÓN
13 02 05	Aceites minerales no clorados de motor, de transmisión mecánica y lubricantes	Trabajos de mantenimiento de maquinaria	Gestor autorizado	Ocasional	R13	D15
15 02 02	Trapos de limpieza impregnados, contaminados por sustancias peligrosas	Trabajos de mantenimiento de maquinaria	Gestor autorizado	Ocasional	R13	D15
15 01 10	Envases que contienen restos de sustancias peligrosas o están contaminados por ellas	Envases metálicos y de plásticos contaminados	Gestor autorizado	Ocasional	R13	D15

(1) LER: Lista Europea de Residuos publicada por la Decisión de la Comisión 2014/955/UE de 18 de diciembre de 2014.

3. La generación de cualquier otro residuo deberá ser comunicada a la Dirección General de Sostenibilidad.

4. Mientras los residuos se encuentren en la instalación industrial, el titular de ésta estará obligado a mantenerlos en condiciones adecuadas de higiene y seguridad. En particular:

- a) Las condiciones de los almacenamientos deberán evitar el arrastre de los residuos por el viento o cualquier otra pérdida de residuo o de componentes del mismo.
- b) Se almacenarán sobre solera impermeable.



- c) El almacenamiento temporal de residuos peligrosos se efectuará en zonas cubiertas y con pavimento impermeable.
 - d) Para aquellos residuos peligrosos que, por su estado físico, líquido o pastoso, puedan generar lixiviados o dar lugar a vertidos, se dispondrá de cubetos de retención o sistema equivalente, a fin de garantizar la contención de eventuales derrames. Dichos sistemas serán independientes para aquellas tipologías de residuos cuya posible mezcla en caso de derrame suponga aumento de su peligrosidad o mayor dificultad de gestión.
 - e) Los residuos peligrosos generados en las instalaciones deberán envasarse, etiquetarse y almacenarse conforme a lo establecido en los artículos 13, 14 y 15 del Real Decreto 833/1988, de 20 de julio, por el que se aprueba el Reglamento para la ejecución de la Ley 20/1986, básica de residuos tóxicos y peligrosos.
 - f) Se instalarán los equipos y agentes de extinción de incendios requeridos por los organismos competentes en materia de seguridad contra incendios en establecimientos industriales.
5. No se mezclarán residuos peligrosos de distinta categoría, ni con otros residuos no peligrosos, sustancias o materiales. La mezcla incluye la dilución de sustancias peligrosas.
6. Los residuos no peligrosos no podrán almacenarse por un tiempo superior a dos años, si su destino final es la valorización, o a un año, si su destino final es la eliminación. Mientras que los residuos peligrosos no podrán almacenarse por un tiempo superior a seis meses. Ello de conformidad con lo dispuesto en la Ley 22/2011, de 28 de julio, de residuos y suelos contaminados.
- b - Medidas relativas a la prevención, minimización y control de las emisiones contaminantes a la atmósfera
1. El complejo industrial consta de 5 focos de emisión de contaminantes a la atmósfera, que se detallan en la siguiente tabla.



Nº	Foco de emisión	Clasificación RD 100/2011, de 28 de enero						Proceso asociado	Medida correctora
		Grupo	Código	S	NS	C	D		
1	Piquera para recepción de cereal	B	04 06 17 05	<input checked="" type="checkbox"/>			<input checked="" type="checkbox"/>	Recepción de materia prima	Cierre perimetral/lamas
2	Granuladora	B	04 06 05 08	<input checked="" type="checkbox"/>		<input checked="" type="checkbox"/>		Granulación	Ciclón con aspiración
3	Molino de cereal	B	04 06 05 08	<input checked="" type="checkbox"/>		<input checked="" type="checkbox"/>		molienda	Filtro de mangas
4	Carga/descarga granel	B	04 06 05 08	<input checked="" type="checkbox"/>			<input checked="" type="checkbox"/>	Carga/Descarga de camiones	Mangas/pantalones

S: Sistemático

NS: No Sistemático

C: Confinado

D Difuso

Nº	Foco de emisión	Tipo de foco	Clasificación R.D. 1042/2017, de 22 de diciembre	Combustible o producto asociado	Proceso asociado
5	Caldera de vapor de 674kWt de potencia térmica (nueva)	Confinado y sistemático	C 03 01 03 04	Gas natural	Generador de vapor para la granuladora

2. Los focos identificados como 1, 2, 3 y 4 son considerados como generadores sistemáticos de emisiones difusas de partículas originadas en las operaciones de recepción, procesado y suministro de materiales pulverulentos (cereales y piensos).

Para todos los focos de emisión, dada su naturaleza y la imposibilidad de realizar mediciones normalizadas de las emisiones procedentes de los mismos, se sustituye el establecimiento de valores límite de emisión de contaminantes en los focos por las medidas técnicas contempladas en el siguiente punto.

3. Para estos focos, se adoptarán las siguientes medidas correctoras:



Foco N°	Medida correctora asociada
1	La tolva de descarga deberá estar cubierta mediante cobertizo con cerramientos laterales y cerrado mediante trampilla o compuerta basculante que se acoplará al vehículo de descarga Se colocará una lámina de PVC en el frontal del cobertizo de forma que cubra la trampilla o lateral de descarga del basculante en el momento de realizar esta operación El sistema de captación de polvo deberá estar activo mediante el ciclón instalado y su sistema de filtrado para captar las partículas en suspensión
2	La granuladora dispondrá de ciclón y sistema de aspiración
3	El molino dispondrá de filtro de mangas y sistema de aspiración
4	Mangas de tela para la descarga en la boca de salida de los silos a granel

4. Para foco de emisión número 5 se establecen valores límite de emisión (VLE) para los siguientes contaminantes al aire:

CONTAMINANTE	VLE
Monóxido de carbono, CO	130 mg/Nm ³
Óxidos de nitrógeno, NO _x (expresados como dióxido de nitrógeno, NO ₂)	300 mg/Nm ³

Estos valores límite de emisión serán valores medios, medidos siguiendo las prescripciones establecidas en el apartado -g-. Además, están expresados en unidades de masa de contaminante emitidas por unidad de volumen total de gas residual liberado expresado en metros cúbicos medidos en condiciones normales de presión y temperatura (101,3 kPa y 273 K), previa corrección del contenido en vapor de agua y referencia a un contenido de oxígeno por volumen en el gas residual del seis por ciento.



5. Se deberá impedir mediante los medios y señalización adecuados, el libre acceso a las instalaciones de recogida y tratamiento de las emisiones contaminantes a la atmósfera del personal ajeno a la operación y control de las mismas, siendo responsable de cuantos daños y perjuicios puedan ocasionarse.

- c - Medidas de protección y control de las aguas, del suelo y de las aguas subterráneas

1. El complejo industrial contará con una red separativa de aguas residuales:

a) Red de saneamiento de aguas procedentes de los servicios sanitarios del personal, se trata de una red independiente con vertido saneamiento municipal.

b) Aguas pluviales no contaminadas. Serán dirigidas hacia el exterior de la parcela.

c) Aguas pluviales contaminadas. Red conectada con el saneamiento municipal.

d) El agua procedente de la limpieza de vehículos propios, es recogida mediante arqueta y evacuada a la red de saneamiento municipal. Dispone de arqueta arenero antes de su evacuación a la red pública.

e) Se dispone de una red de agua hidrocarburada en la zona de la gasolinera mediante la instalación de un decantador – separador de hidrocarburo que recogerá los posibles vertidos que se produzcan durante el suministro a vehículos. Dicha instalación estará conectada a una arqueta de toma de muestras, estando esta última situada antes de la conexión con las otras redes.

2. Cualquier vertido que se pretenda llevar a cabo a Dominio Público Hidráulico deberá contar con autorización de vertido por el organismo de cuenca correspondiente, quién fijará las condiciones y límites de vertido.

3. El titular de la instalación industrial deberá evitar la entrada de restos orgánicos al sistema de desagüe. A tal efecto, los desagües de la red de saneamiento de aguas residuales del proceso productivo dispondrán de rejillas para la retención de los sólidos.

4. Se realizarán limpieza en seco antes de realizar la misma con agua a presión, con el fin de disminuir el consumo de agua.

5. El combustible de la estación de servicio es almacenado en dos depósitos enterrados (35.000 litros para gasóleo A y 15.000 litros para gasolina sin plomo), los depósitos son de doble pared, construido en chapa laminada de acero (pared interior) y polietileno reforzado con fibra de vidrio (pared exterior), dispone de sistema de detección de fugas. Del mismo



modo deberá cumplir con todas las especificaciones del reglamento de almacenamiento de productos petroquímicos que le sean de aplicación.

- d - Medidas de protección y control de la contaminación acústica

1. Las principales fuentes de emisión de ruidos del complejo industrial se indican en la siguiente tabla. En la misma, también se muestran los niveles de emisión de ruidos previstos.

Fuente sonora	Nivel de emisión total, dB (A)
Maquinaria de producción	80
Compresor de aire comprimido	66
Equipo de presión	70
Surtidor	50

2. No se permitirá el funcionamiento de ninguna fuente sonora cuyo nivel de recepción externo sobrepase los valores establecidos en el Decreto 19/1997, de 4 de febrero, de Reglamentación de Ruidos y Vibraciones.
3. La actividad desarrollada no superará los objetivos de calidad acústica ni los niveles de ruido establecidos como valores límite en el Real Decreto 1367/2007, de 19 de octubre, por el que se desarrolla la Ley 37/2003, de 17 de noviembre, del Ruido, en lo referente a zonificación acústica, objetivos de calidad y emisiones acústicas.

- e - Medidas de prevención y minimización de la contaminación lumínica

Condiciones generales

1. La presente autorización se concede para la potencia lumínica instalada en la industria, la cual no sobrepasa 1 kW y es la que se establece en el siguiente cuadro. Cualquier modificación de lo establecido en este límite deberá ser autorizada previamente.



Nº de luminarias (exterior)	Potencia lumínica (W)
1 foco de vapor de sodio de 200 W	200
TOTAL	200

2. A las instalaciones de alumbrado exterior les serán de aplicación las disposiciones relativas a contaminación lumínica, recogidas en el Real Decreto 1890/2008, de 14 de noviembre, por el que se aprueba el Reglamento de eficiencia energética en instalaciones de alumbrado exterior y sus Instrucciones técnicas complementarias EA-01 a EA-07.

Condiciones técnicas

Requerimientos luminotécnicos para instalaciones de alumbrado de zonas y viales anexos a la actividad

3. Con objeto de prevenir la dispersión de luz hacia el cielo nocturno, así como de preservar las condiciones naturales de oscuridad en beneficio de los ecosistemas, con carácter general, se deberá cumplir lo siguiente:
- a) El diseño de las luminarias será aquel que el flujo hemisférico superior instalado (FH-Sinst), la iluminancia, la intensidad luminosa, la luminancia y el incremento del nivel de contraste será inferior a los valores máximos permitidos en función de la zona en la que se ubique la instalación conforme a lo establecido en la Instrucción Técnica Complementaria EA-03 Resplandor luminoso nocturno y luz intrusa o molesta del Real Decreto 1890/2008, de 14 de noviembre, por el que se aprueba el Reglamento de eficiencia energética en instalaciones de alumbrado exterior y sus Instrucciones técnicas complementarias.
 - b) El factor de mantenimiento y factor de utilización cumplirán los límites establecidos en la ITC-EA-04, garantizándose el cumplimiento de los valores de eficiencia energética de la ITCEA-01.

- f - Solicitud de inicio de actividad y puesta en servicio

1. En el caso de que el proyecto o actividad no estuviera adaptada en el plazo de un año (1 año), a partir de la fecha de otorgamiento de la AAU, la Dirección General de Sostenibilidad previa audiencia del titular, acordará la caducidad de la AAU, conforme a lo establecido en el artículo 23.a.) de la Ley 16/2015, de 23 de abril.



2. Dentro del plazo indicado en el apartado anterior, el titular de la instalación deberá remitir a la Dirección General de Sostenibilidad solicitud de adaptación de la actividad según lo dispuesto en el artículo 19 de la Ley 16/2015, de 23 de abril, con la documentación citada en dicho artículo, y en particular:

- a) Los resultados del primer control externo de emisiones contaminantes a la atmósfera según las prescripciones establecidas en el apartado g.
- b) El certificado de cumplimiento de los requisitos de ruidos establecido en el artículo 26 del Decreto 19/1997, de 4 de febrero, de reglamentación de ruidos y vibraciones, así como de la ejecución de las medidas complementarias propuestas.
- c) Acreditación de la correcta gestión de todas las aguas residuales y autorización de vertido del Ayuntamiento de Malpartida de Plasencia.

- g - Vigilancia y seguimiento

Residuos producidos:

- 1. El titular de la instalación industrial deberá llevar un registro de la gestión de todos los residuos generados:
 - a) Entre el contenido del registro de residuos no peligrosos deberá constar la cantidad, naturaleza, identificación del residuo, origen y destino de los mismos.
 - b) El contenido del registro, en lo referente a residuos peligrosos, deberá ajustarse a lo establecido en el artículo 17 del Real Decreto 833/1988, de 20 de julio, por el que se aprueba el Reglamento para la ejecución de la Ley 20/1986, básica de residuos tóxicos y peligrosos.
- 2. En su caso, antes de dar traslado de los residuos peligrosos a una instalación para su valorización o eliminación deberá solicitar la admisión de los residuos y contar con el documento de aceptación de los mismos por parte del gestor destinatario de los residuos.
- 3. Asimismo, el titular de la instalación deberá registrar y conservar los documentos de aceptación de los residuos peligrosos en las instalaciones de tratamiento, valorización o eliminación y los ejemplares de los documentos de control y seguimiento de origen y destino de los residuos por un periodo de cinco años.



Contaminación atmosférica:

4. Siempre que no se especifique lo contrario, el muestreo y análisis de todos los contaminantes y parámetros de proceso, así como los métodos de medición de referencia para calibrar los sistemas automáticos de medición, se realizarán con arreglo a las normas CEN. En ausencia de las normas CEN, se aplicarán las normas ISO, las normas nacionales, las normas internacionales u otros métodos alternativos que estén validados o acreditados, siempre que garanticen la obtención de datos de calidad científica equivalente.

A pesar de este orden de prioridad, las determinaciones de gases de combustión realizadas durante el seguimiento de las emisiones a la atmósfera se realizarán con arreglo a normas de referencia que garanticen la obtención de datos de calidad científica equivalente a los de las normas CEN, pudiéndose optar indistintamente por normas CEN, ISO, UNE,...

5. Se llevarán a cabo, por parte de un organismo de control autorizado (OCA) que actúe bajo el alcance de su acreditación ENAC, controles externos de las emisiones de los contaminantes atmosféricos sujetos a control en esta Resolución para los focos descritos. La frecuencia de estos controles externos será de uno cada cinco años para los focos de emisión. Los resultados del primer control externo se presentarán junto con la memoria referida en el apartado f.2.

6. En los controles externos de las emisiones contaminantes, los niveles de emisión serán el promedio de los valores emitidos durante una hora consecutiva. En cada control, se realizarán, como mínimo, tres determinaciones de los niveles de emisión medidos a lo largo de ocho horas consecutivas, siempre que la actividad lo permita en términos de tiempo continuado de emisiones y representatividad de las mediciones.

7. El titular de la planta deberá comunicar el día que se llevará a cabo un control externo con la antelación suficiente.

8. En todas las mediciones de emisiones realizadas deberán reflejarse concentraciones de contaminantes, caudales de emisión de gases residuales expresados en condiciones normales, presión y temperatura de los gases de escape. Además, en los focos de gases de combustión, deberá indicarse también la concentración de oxígeno y el contenido de vapor de agua de los gases de escape. Los datos finales de emisión de los contaminantes regulados en la AAU deberán expresarse en mg/Nm³ y, en su caso, referirse a base seca y al contenido en oxígeno de referencia establecido en la AAU.

9. El seguimiento del funcionamiento de los focos de emisión se deberá recoger en un archivo adaptado al modelo indicado en el Anexo II de la Instrucción 1/2014 de la Dirección General de Sostenibilidad. En el mismo, se harán constar de forma clara y concreta los



resultados de las mediciones de contaminantes, una descripción del sistema de medición y fechas y horas de las mediciones. Asimismo, en este archivo deberán registrarse las tareas de mantenimiento y las incidencias que hubieran surgido en el funcionamiento de los focos de emisiones: limpieza y revisión periódica de las instalaciones de depuración; paradas por averías; etc. Esta documentación estará a disposición de cualquier agente de la autoridad en la propia instalación, debiendo ser conservada por el titular de la instalación durante al menos diez años. Este archivo podrá ser físico o telemático y no deberá estar sellado ni foliado por la Dirección General de Sostenibilidad.

Combustible

10. A fin de controlar las posibles fugas de contaminantes, principalmente al suelo o las aguas subterráneas, deberá llevarse un registro, físico o telemático, de los combustibles adquiridos y distribuidos, que incluya información relativa a fechas, cantidades e identificación del combustible.

- h - Medidas a aplicar en situaciones anormales de explotación que puedan afectar al medio ambiente

Fugas, fallos de funcionamiento:

1. En caso de incumplimiento de los requisitos establecidos en la AAU o incidencias ambientales, el titular de la instalación industrial deberá:
 - a) Comunicarlo a la DGS en el menor tiempo posible, mediante correo electrónico o fax, sin perjuicio de la correspondiente comunicación por vía ordinaria.
 - b) Adoptar las medidas necesarias para volver a la situación de cumplimiento en el plazo más breve posible y para evitar la repetición del incidente.
2. El titular de la instalación industrial dispondrá de un plan específico de actuaciones y medidas para situaciones de emergencias por funcionamiento con posibles repercusiones en la calidad del medio ambiente.

Paradas temporales y cierre:

3. En el caso de paralización definitiva de la actividad o de paralización temporal por plazo superior a dos años, el titular de la AAU deberá entregar todos los residuos existentes en la instalación industrial a un gestor autorizado conforme a la Ley 22/2011, de 28 de julio; y dejar la instalación industrial en condiciones adecuadas de higiene medio ambiental.



- i - Prescripciones finales

1. Según el artículo 17 de la Ley 16/2015, de 23 de abril, de protección ambiental de la Comunidad Autónoma de Extremadura, la Autorización Ambiental Unificada objeto de la presente resolución tendrá una vigencia indefinida, sin perjuicio de la necesidad de obtener o renovar las diversas autorizaciones sectoriales que sean pertinentes para el ejercicio de la actividad en los periodos establecidos en esta ley y en la normativa reguladora vigente.
2. El titular de la instalación deberá comunicar a la Dirección General de Sostenibilidad cualquier modificación que se proponga realizar en la misma según se establece en el artículo 20 de la Ley 16/2015, de 23 de abril, de protección ambiental de la Comunidad Autónoma de Extremadura.
3. La presente AAU podrá ser revocada por incumplimiento de cualquiera de sus condiciones.
4. El incumplimiento de las condiciones de la resolución constituye una infracción que irá de leve a grave, según el artículo 131 de la Ley 16/2015, de 23 de abril, de protección ambiental de la Comunidad Autónoma de Extremadura.

Contra esta resolución, que no pone fin a la vía administrativa, el interesado podrá interponer recurso de alzada de conformidad con lo establecido en los artículos 112, 115, 121 y 122 de la Ley 39/2015, de 1 de octubre, del Procedimiento Administrativo Común de las Administraciones Públicas, ante la Consejera para la Transición Ecológica y Sostenibilidad, en el plazo de un mes a contar desde el día siguiente al de la notificación de la presente resolución.

Transcurrido el plazo de interposición del recurso sin que éste se haya presentado, la presente resolución será firme a todos los efectos legales.

Mérida, 3 de febrero de 2021.

El Director General de Sostenibilidad,

JESUS MORENO PEREZ.

ANEXO I

RESUMEN DEL PROYECTO

- Categoría Ley 16/2015, de 23 de abril: categoría 3.2.b del Anexo II, relativa a "Instalaciones para tratamiento y transformación, diferente al mero envasado, de las siguientes materias primas, tratadas o no previamente, destinadas a la fabricación de productos alimenticios o piensos a partir de materia prima vegetal, sean fresca, congelada, conservada, precocinada, deshidratada o completamente elaborada, de una capacidad de producción de productos acabados igual o inferior a 300 toneladas por día o 600 toneladas por día en caso de que la instalación funcione durante un periodo no superior a 90 días consecutivos en un año cualquiera, y superior a 20 toneladas por día".
- Actividad, capacidades y consumos: La actividad consiste en la fabricación y comercialización de piensos compuestos, estación de servicio para suministro de combustible, almacenamiento y venta de abonos, y almacenamiento y venta de productos fitosanitarios. El objetivo de la fabricación de piensos compuestos o preparados es mezclar los piensos simples o primeras materias en diversas proporciones de forma que, al recibir ciertos aditivos, puedan cumplir determinadas funciones. La producción de la fábrica de piensos es de 23.650 Tm/año aunque la capacidad teórica viene determinada por la capacidad de molturación del molino que asciende a 10 Tm/h (240 Tm/día) para una molienda media.

Los productos a obtener son: piensos compuestos en sacos de 40 kg, piensos compuestos a granel, harinas en sacos de 40 kg y harinas a granel.

- Ubicación: La instalación se ubica en una parcela de uso industrial con referencia catastral 1802402QE5310D0001JA en el término municipal de Malpartida de Plasencia.
- Infraestructuras, instalaciones y equipos principales:
 - Nave de fabricación de 1.000 m², oficinas de 136 m², nave de almacenamiento de producto ensacado de 658 m², nave de limpieza y desinfección de camiones propios de 256 m² y centro de transformación de 20 m².
 - Instalación de una caldera de vapor de 674 KWt de potencia térmica para el suministro de vapor necesario para el proceso de fabricación de piensos especialmente para el sistema de granulación y sus equipos correspondientes, el combustible empleado es gas natural.
 - La maquinaria y equipos es la propia de una industria de estas características.



— En cuanto a la maquinaria y equipos de la gasolinera se compone de:

- 1 depósito gasóleo A de 35.000 litros de capacidad
- 1 depósito gasolina sin plomo 95 de 15.000 litros de capacidad.
- 1 aparato surtidor.
- 1 terminal de control.
- 1 línea de computador.
- 1 alumbrado de marquesina.
- 1 compresor aire.

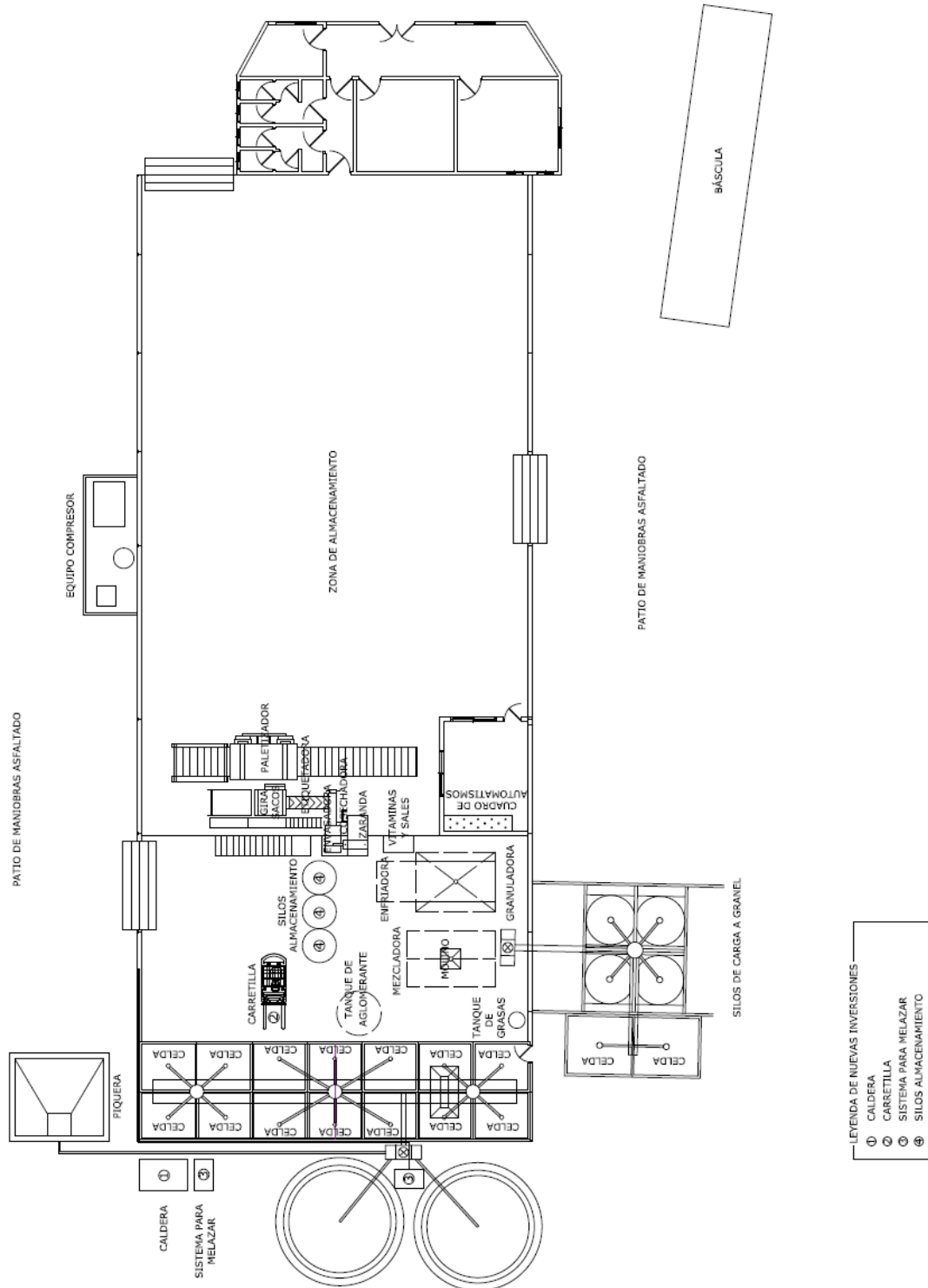
ANEXO GRÁFICO

Fig.1. Situación proyectada de las instalaciones.